

CIS

Centro de Investigaciones Sociológicas

INDICADOR DE CONFIANZA DEL CONSUMIDOR. MES DE AGOSTO

AVANCE DE RESULTADOS

Estudio nº 3148
Agosto 2016

CIS

Centro de Investigaciones Sociológicas

FICHA TÉCNICA

***INDICADOR DE CONFIANZA DEL CONSUMIDOR.
MES DE AGOSTO***

***Estudio nº 3148
Agosto 2016***

Ámbito:

Nacional.

Universo:

Población residente de ambos sexos de 16 años y más.

Tamaño de la muestra:

Diseñada: 1.510 entrevistas, con la siguiente distribución por tipo de teléfono:

Teléfonos fijos: 1.217

Teléfonos móviles que no disponen de teléfono fijo: 293

Realizada: 1.510 entrevistas, con la siguiente distribución por tipo de teléfono:

Teléfonos fijos: 1.217

Teléfonos móviles que no disponen de teléfono fijo: 293

Afijación:

Proporcional.

Ponderación:

No procede.

Procedimiento de muestreo:

Con los teléfonos fijos se lleva a cabo un muestreo bietápico estratificado, con selección de las unidades primarias de muestreo (hogares) a través de una selección aleatoria de teléfonos -a partir del directorio telefónico Iris Data recodificado y depurado por IMOP- y de las unidades últimas (individuos) según cuotas cruzadas de sexo y edad y cuota de actividad (ocupado, parado y resto).

Con los teléfonos móviles se procede al marcado aleatorio de números (RDD) aplicándose en la selección de los individuos las mismas cuotas que en los teléfonos fijos.

Los estratos se han formado por el cruce de las 17 comunidades autónomas, junto con las ciudades autónomas de Ceuta y Melilla, con el tamaño de hábitat de los municipios dividido en 7 categorías: menor o igual de 2.000 habitantes; de 2.001 a 10.000; de 10.001 a 50.000; de 50.001 a 100.000; de 100.001 a 400.000; de 400.001 a 1.000.000; y más de 1.000.000 de habitantes.

Los cuestionarios se han aplicado mediante entrevista telefónica personal.

Error muestral:

Para un nivel de confianza del 95,5% (dos sigmas) y $P = Q$, el error real es de $\pm 2,6\%$ para el conjunto de la muestra y en el supuesto de muestreo aleatorio simple.

Fecha de realización:

Del 17 al 23 de agosto de 2016.

CIS

Centro de Investigaciones Sociológicas

INDICADOR DE CONFIANZA DEL CONSUMIDOR. MES DE AGOSTO

EVOLUCIÓN DE INDICADORES

*Estudio nº 3148
Agosto 2016*

El Indicador mensual de Confianza del Consumidor (ICC) ha sido elaborado en España por el Instituto de Crédito Oficial entre los años 2004 y 2011. Desde noviembre de 2011 el ICC lo elabora el Centro de Investigaciones Sociológicas a partir de una encuesta realizada por IMOP a 1.400 consumidores, muestra que se amplió a 1.510 en septiembre de 2014.

El ICC se calcula como media aritmética de los balances de la **situación actual** de la economía familiar, de la economía española y del empleo, respecto a la que existía hace seis meses, y de las **expectativas** respectivas para los próximos seis meses.

El ICC, como los indicadores de situación actual y de expectativas, puede tomar valores que oscilan entre 0 y 200. Por encima de 100, indica una percepción positiva de los consumidores y por debajo de 100 una percepción negativa.

En el siguiente enlace se puede consultar una explicación más detallada del ICC y su metodología:

http://www.cis.es/cis/opencms/ES/13_Indicadores/Indicadores/ICC/index.jsp

Comentarios al ICC del mes de agosto de 2016

	Ago	Sep	Oct	Nov	Dic	Ene	Feb	Mar	Abr	May	Jun	Jul	Ago
	2015	2015	2015	2015	2015	2016	2016	2016	2016	2016	2016	2016	2016
INDICADOR CONFIANZA CONSUMIDOR	105,9	106,1	99,8	104,6	107,4	99,1	95,2	92,6	91,0	90,7	96,3	94,8	97,3
INDICADOR DE SITUACIÓN ACTUAL	98,2	97,2	89,4	94,2	95,2	92,4	87,7	85,6	84,3	82,9	87,4	90,0	90,1
INDICADOR DE EXPECTATIVAS	113,7	114,9	110,2	114,9	119,6	105,7	102,7	99,6	97,8	98,6	105,1	99,7	104,4

- El ICC del mes de agosto se sitúa en 97,3 puntos, 2,5 puntos por encima del dato del mes anterior. Este nuevo ascenso del ICC se produce por el notable incremento de las expectativas, +4,7 puntos, mientras que la valoración de la situación actual permanece estable con una subida casi inapreciable de 0,1 puntos.

En relación al mes de agosto del pasado año la evolución sigue siendo negativa; el descenso alcanza los 8,6 puntos, con pérdidas muy similares en las expectativas (-9,3 puntos) y la valoración de la situación actual, que desciende 8,1 puntos. En términos porcentuales, el perfil de la evolución registrada en los últimos doce meses es muy similar: el ICC baja un 8,9% como resultado de un descenso del 9% en la valoración de la situación actual y una pérdida del 8,9% en las expectativas.

Expresado en tasas de variación, el ICC respecto al pasado mes de julio avanza un 0,03 en términos absolutos o un 2,6 en porcentaje, mientras que la tasa interanual retrocede un 8,2% en relación al mismo mes de 2015. Por último, tomando como base enero de 2005, el ICC se encuentra en estos momentos 0,7 puntos por debajo de los valores que se obtuvieron en ese momento, mientras que en agosto del pasado año esa misma diferencia se situaba en +7,8 puntos.

- **El índice de valoración de la situación actual** se sitúa en agosto en 90,1 puntos, con un mínimo aumento de 0,1 puntos en relación al obtenido el pasado mes de julio. Esta evolución del indicador es el resultado de un comportamiento positivo de la situación de los hogares que, con un aumento de valoración de 1,8 puntos, consigue neutralizar el descenso de 1,2 puntos de la situación actual del empleo y los 0,2 puntos que desciende la valoración de la situación general de la economía.

En relación a los datos de agosto de 2015 los resultados de este mes ofrecen un perfil muy similar a la evolución interanual ya comentada en el pasado mes de julio. La valoración de la situación económica del país es hoy 17,6 puntos inferior, las opciones que ofrece el mercado de trabajo se valoran 11,4 puntos por debajo del valor de hace un año y, por el contrario, la situación en los hogares ha mejorado en 4,8 puntos desde entonces. Si analizamos esta evolución en términos relativos las diferencias no son significativas: desde agosto de 2015 la valoración de las posibilidades del mercado de trabajo ha descendido un 11,3%, la valoración de la situación económica general pierde un 16,9%, mientras que el incremento respecto a la situación de los hogares alcanza el 5,4%.

- **El índice de expectativas** llega en este mes a los 104,4 puntos, con un aumento de 4,7 puntos respecto al mes precedente. La evolución de sus tres componentes es coherente con este fuerte aumento del índice que, no obstante, vuelve a presentar diferencias de intensidad. Así, las expectativas respecto a la situación de los hogares y la situación del empleo experimentan las subidas más importantes, 6,3 y 5,5 puntos respectivamente, mientras que las referidas a la situación económica general presentan una subida más moderada, 2,5 puntos.

En términos interanuales, los datos de expectativas continúan mostrando una evolución negativa. Desde agosto del pasado año, las expectativas respecto a la situación económica del país se han recortado en 17,3 puntos y las referidas al mercado de trabajo descienden 11,8 puntos, mientras que las de los hogares se han recuperado en 3,3 puntos. En porcentaje, las expectativas

respecto de la situación económica general se han recortado en el último año un 14,7%, las referidas al empleo un 11,8% y las relativas a los hogares crecen un 3,1%.

- **Finalmente, y como información adicional al ICC**, la evolución de las expectativas en relación a los precios, tipos de interés, las posibilidades de ahorro de los hogares y la compra de bienes duraderos muestra un desarrollo coincidente con las pautas y los datos comentados hasta ahora sobre el ICC. En términos mensuales, se observa un fuerte aumento de las expectativas de ahorro (+3,6 puntos), más moderado respecto al consumo de bienes duraderos (+1,3 puntos), junto con un leve aumento de los temores a un repunte de los precios (+0,8 puntos) y un notable descenso de los temores a un repunte en los tipos de interés, -6,1 puntos.

Evolución del ICC, I. situación actual e I. de expectativas

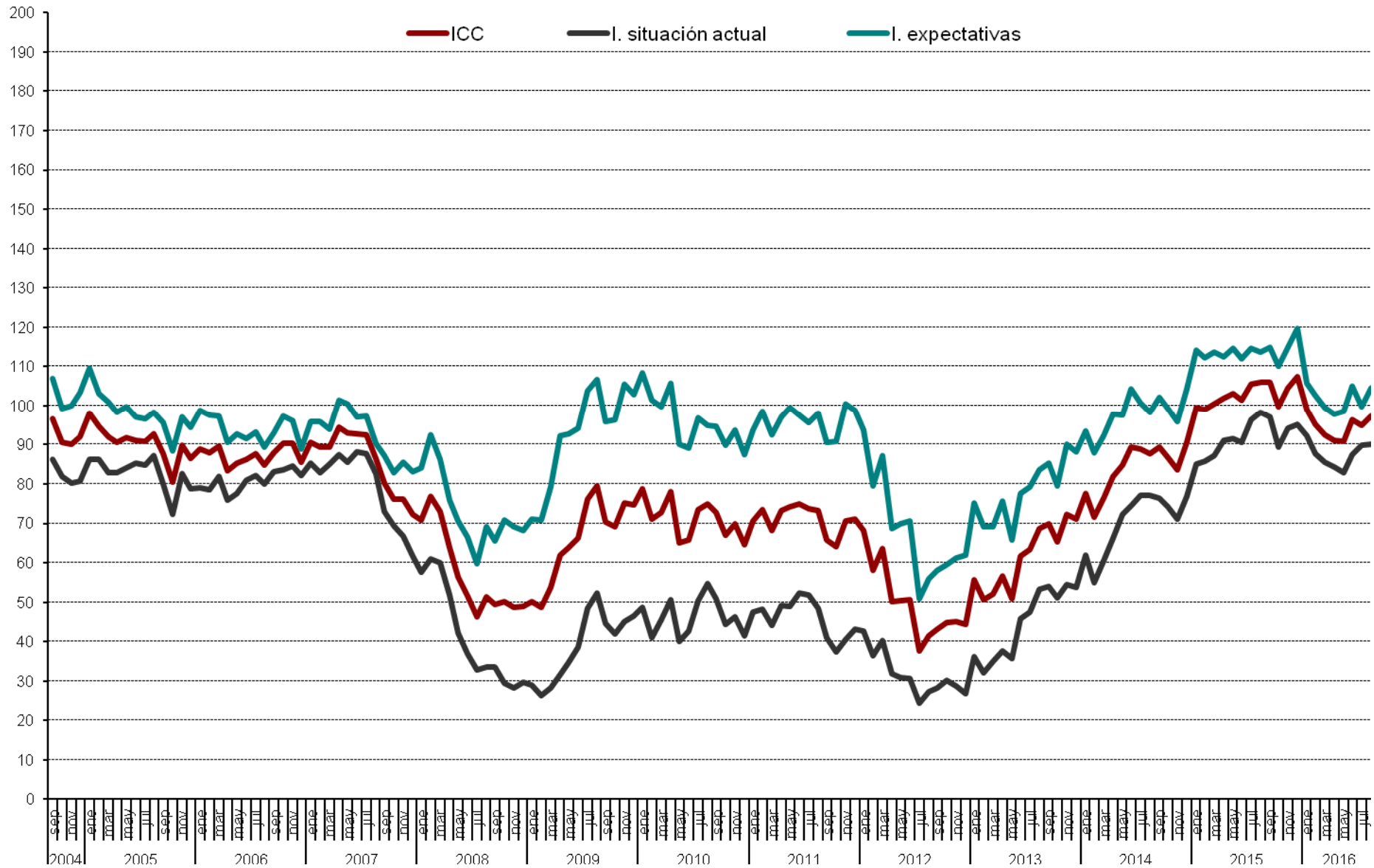

Evolución anual (2015-2016) del ICC

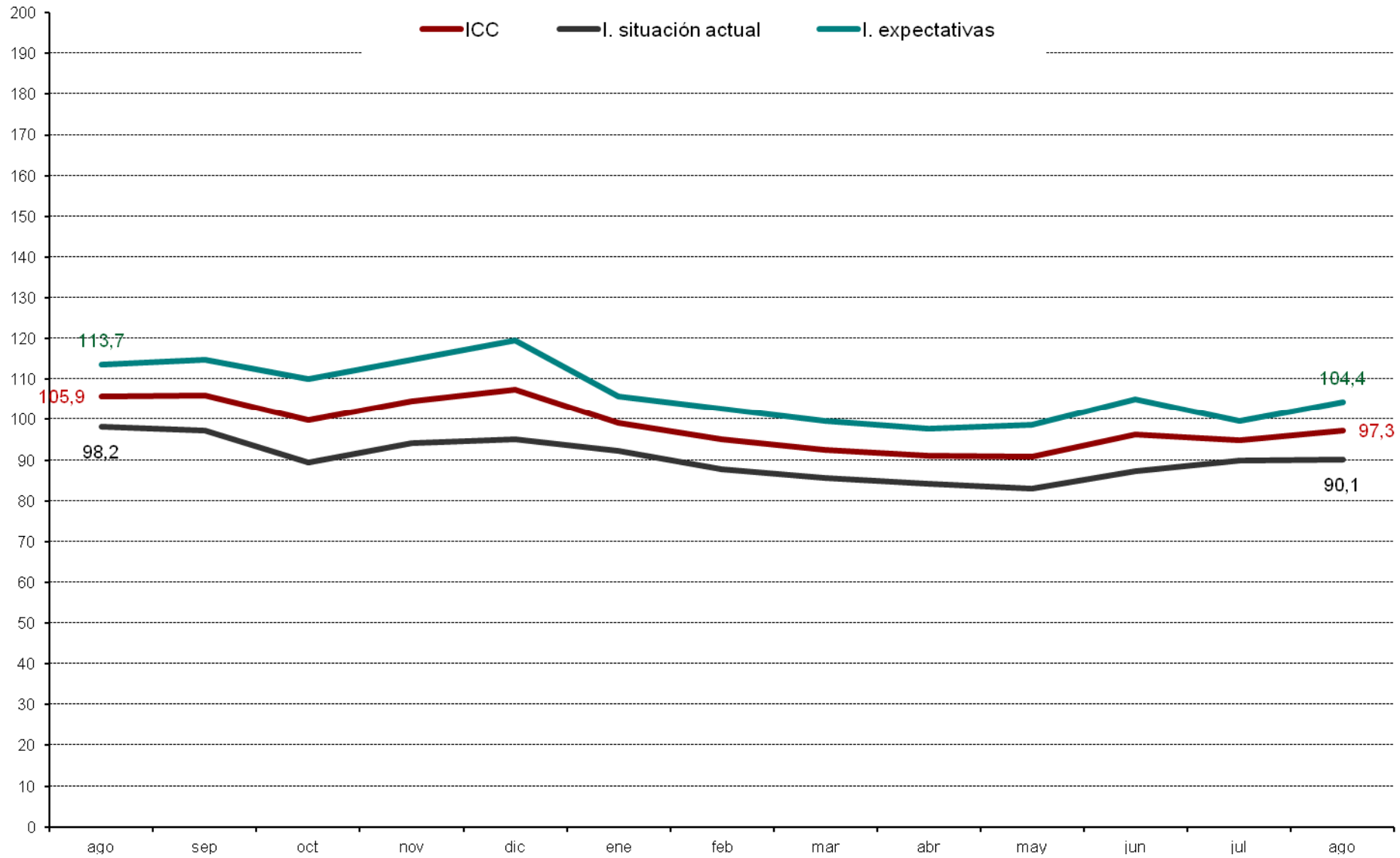

ICC Tasa mensual (en %)

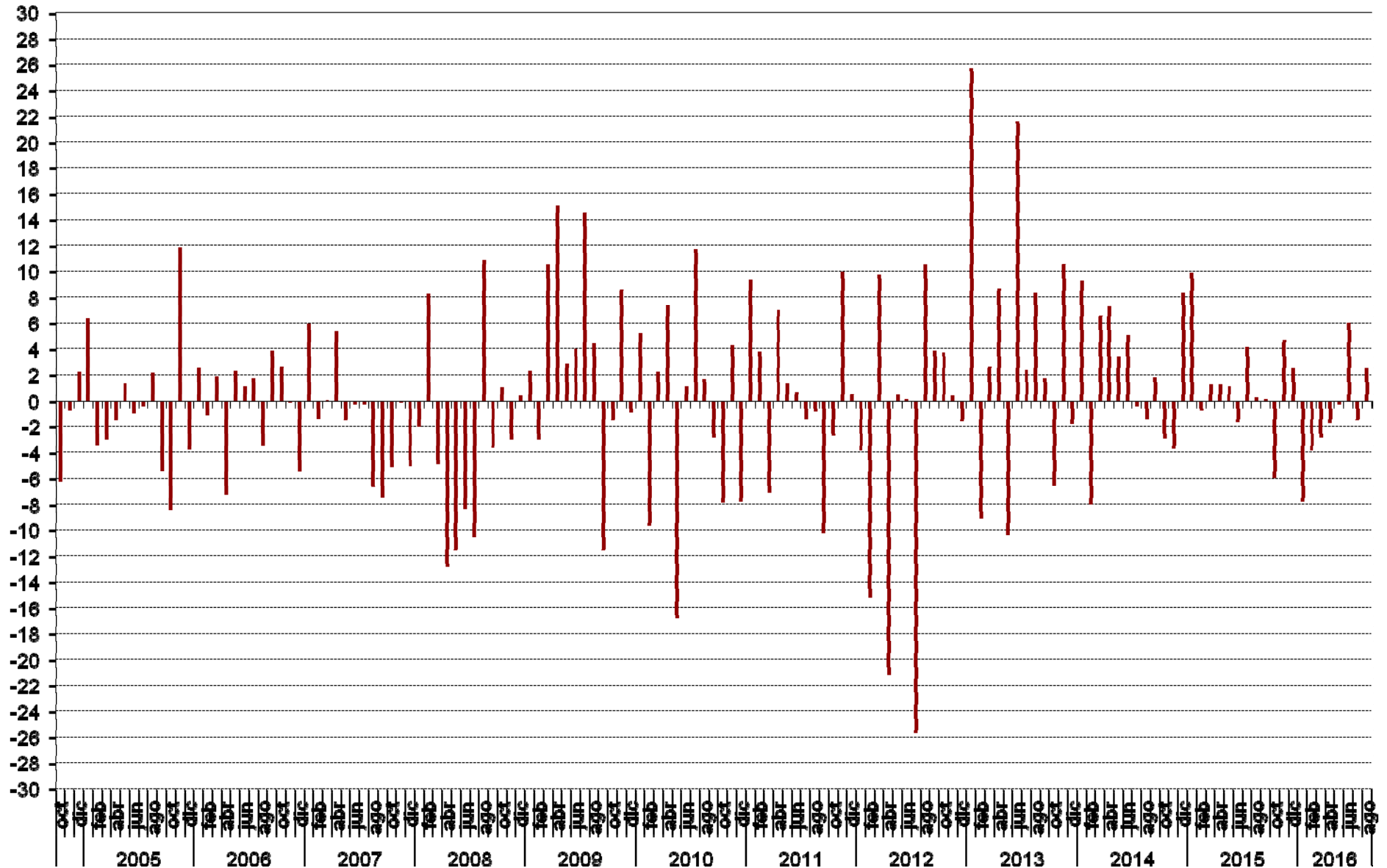

ICC tasa Interanual (en %)

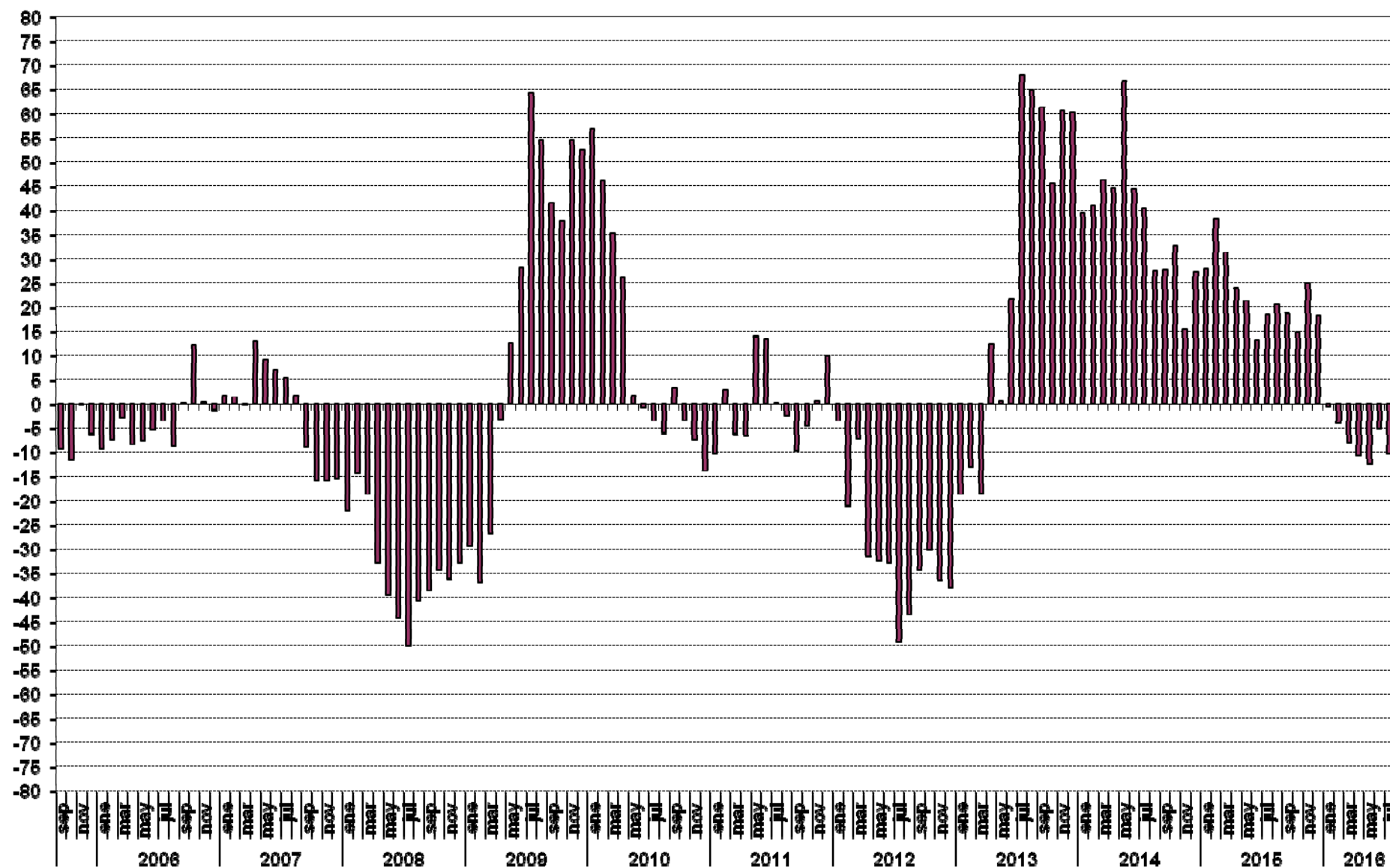

ICC (eje derecho) y tasa de variación en % (eje izquierdo). Base = enero 2005 = 0 Izq. y 100 dcha.

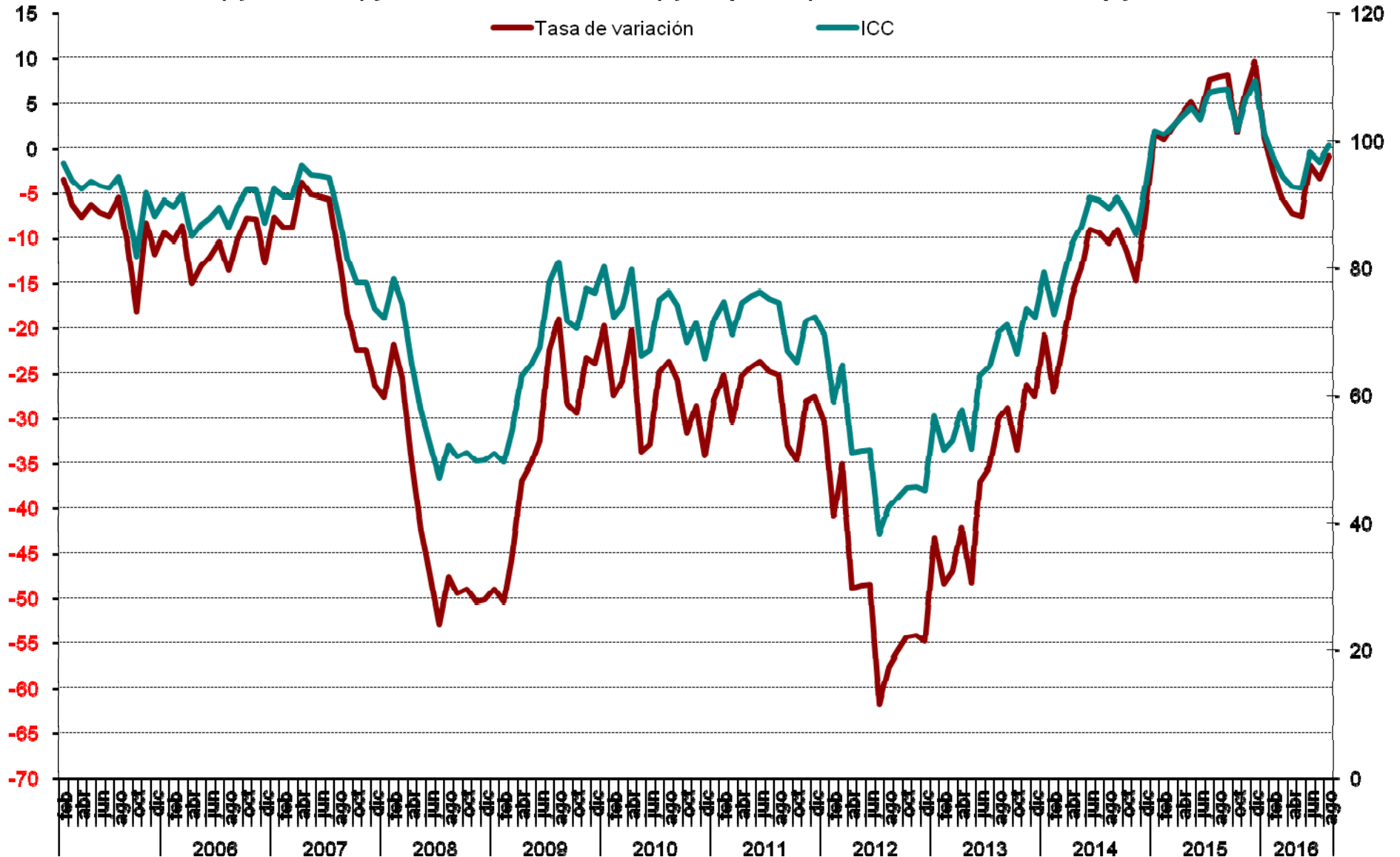

Valoración de la situación actual de la economía española, del hogar y del empleo

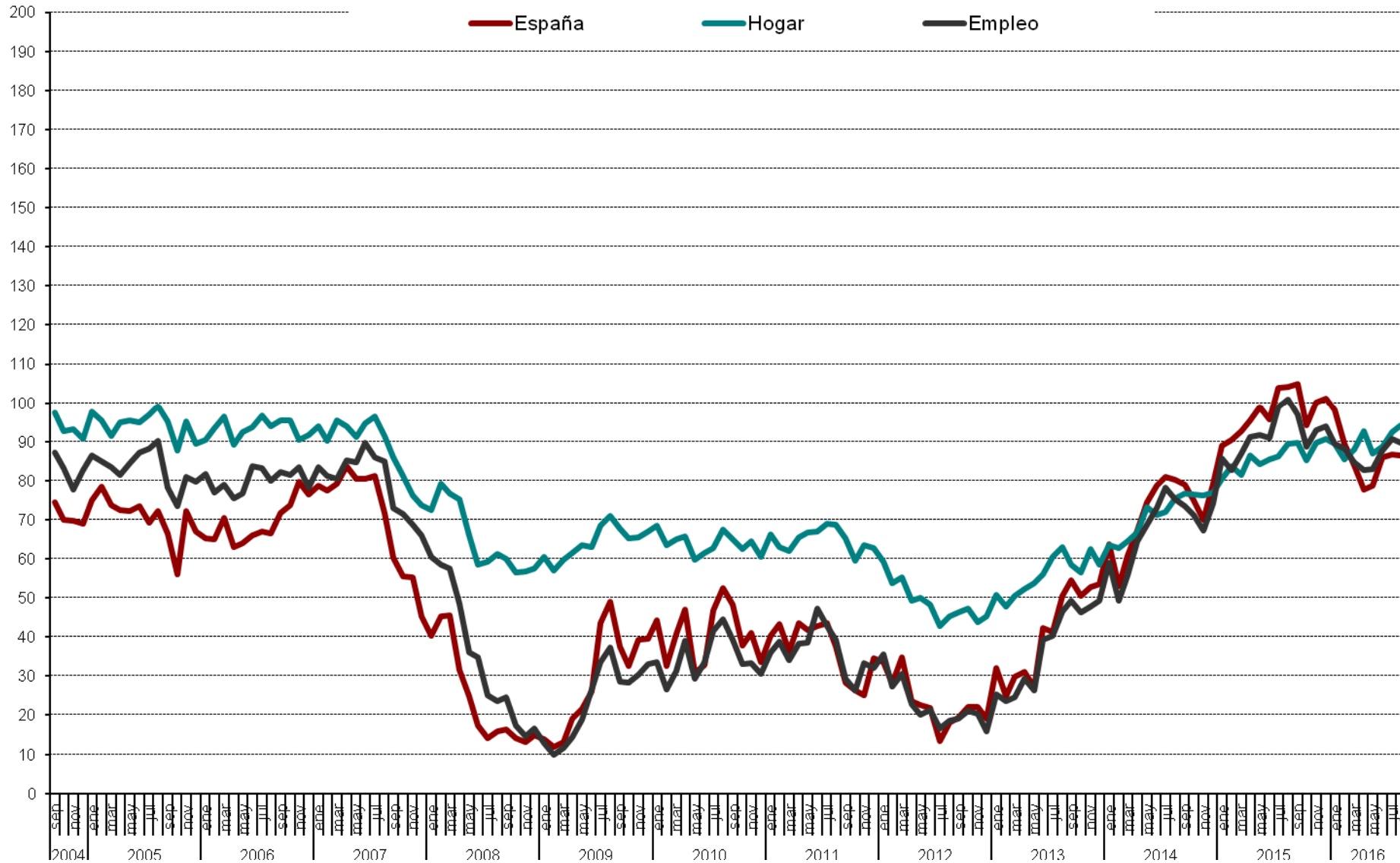

Evolución anual (2015-2016): situación actual de la economía, del hogar y del empleo

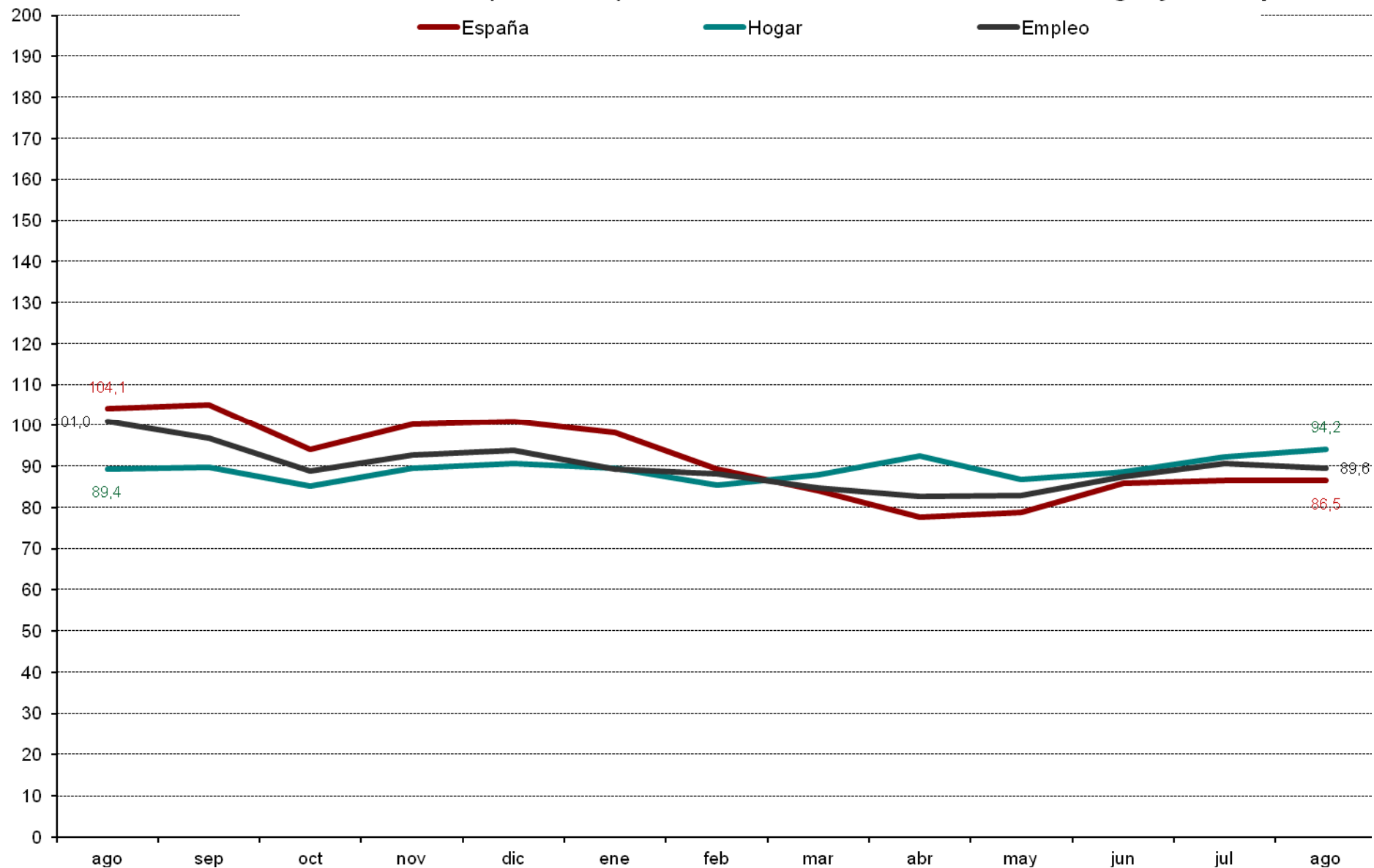

Evolución mensual de las expectativas

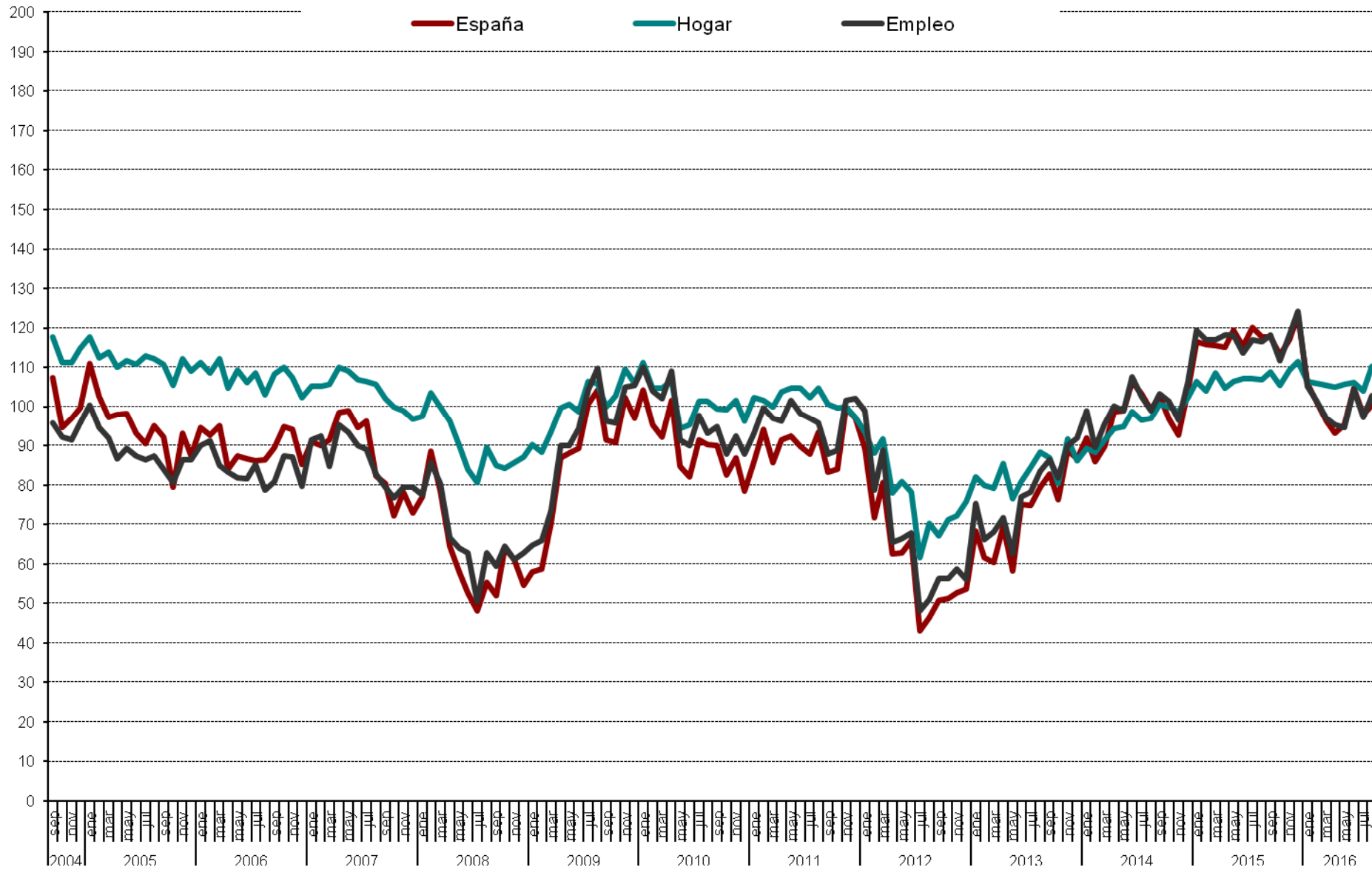

Evolución anual (2015-2016) de las expectativas

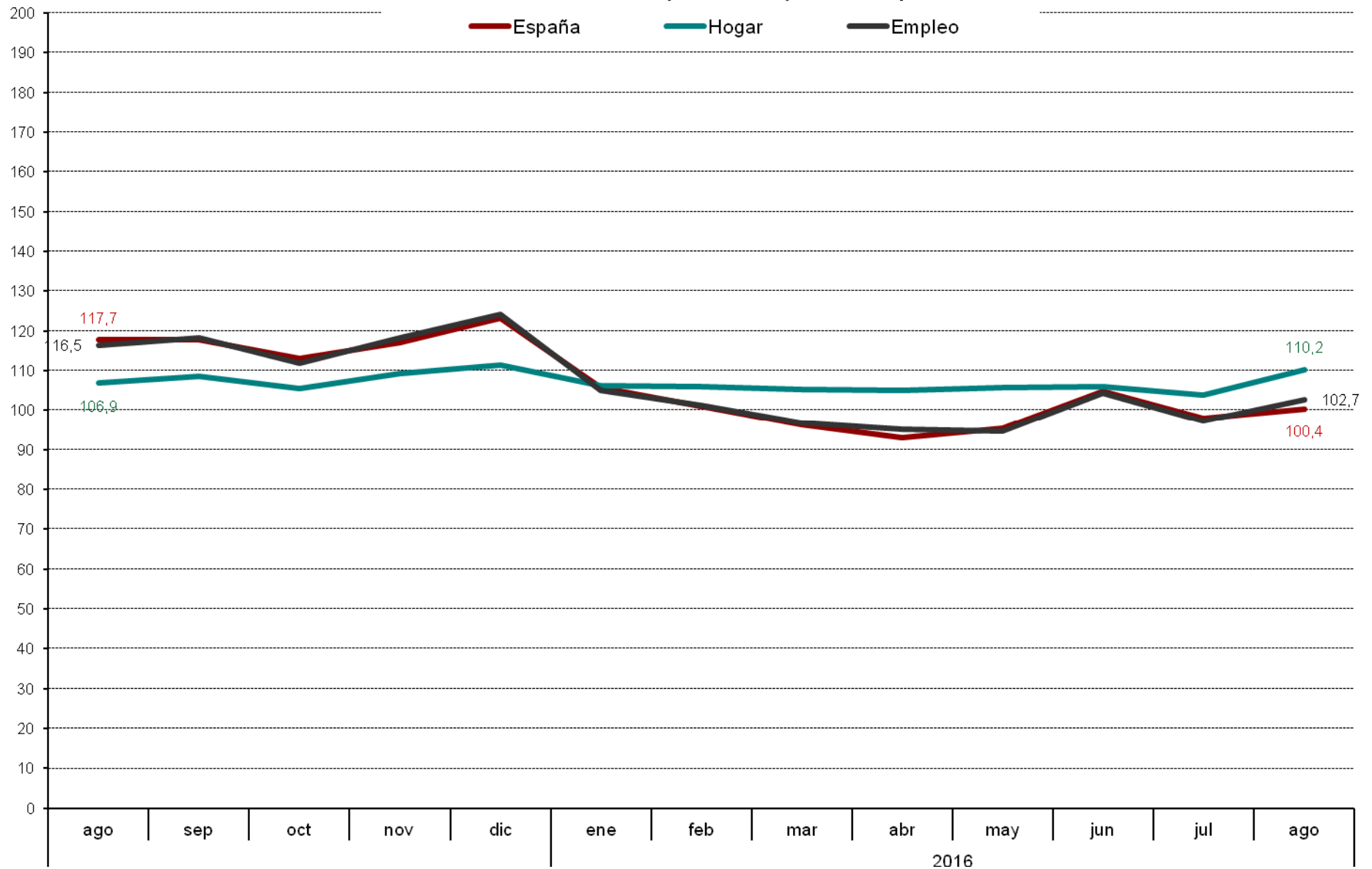

Evolución mensual expectativas sobre precios, t. Interes, ahorro y consumo duradero

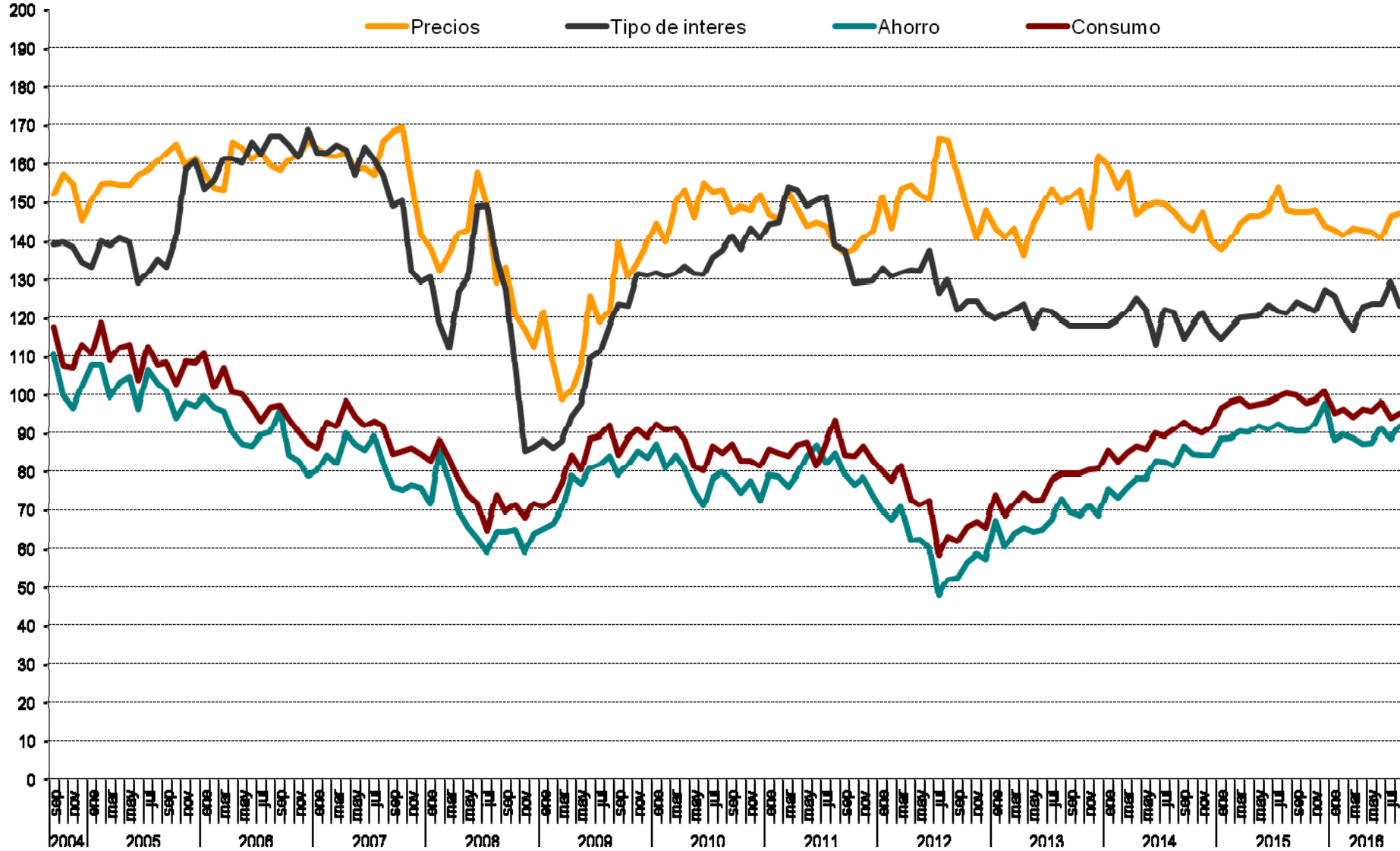

CIS

Centro de Investigaciones Sociológicas

DISTRIBUCIONES MARGINALES

***INDICADOR DE CONFIANZA DEL CONSUMIDOR.
MES DE AGOSTO***

***Estudio nº 3148
Agosto 2016***

Pregunta 1

En los últimos seis meses, ¿ha adquirido Ud. o algún miembro de su hogar alguno de los siguientes bienes? (RESPUESTA MÚLTIPLE).

	Adquirido entrevistado/a	Adquirido otra persona de su hogar	NO	N.S.	N.C.	(N)
Automóvil/moto	4,5	3,5	92,6	0,0	0,0	(1510)
Muebles para el hogar	9,2	5,0	88,2	0,0	0,0	(1510)
Electrodomésticos/ordenadores personales	16,0	8,6	78,6	0,1	0,0	(1510)
Electrodomésticos pequeños	13,0	6,7	82,5	0,4	0,0	(1510)

Pregunta 2

De las siguientes afirmaciones, ¿cuál diría Ud. que describe mejor la situación económica de su hogar?

Le resulta difícil llegar a final de mes, por lo que han tenido que contraer deudas	6,4
Le resulta difícil llegar a final de mes, por lo que han tenido que echar mano de sus ahorros	9,7
Llega justo a final de mes	46,0
Ahorra un poco de dinero cada mes	33,6
Ahorra bastante dinero cada mes	3,4
N.S.	0,5
N.C.	0,3
(N)	(1510)

Pregunta 3

¿Considera Ud. que la situación económica actual de su hogar es mejor o peor que hace seis meses?

Mejor	14,7	→ (Pregunta 4a)
Igual (NO LEER) ¹	64,6	
Peor	20,5	→ (Pregunta 4b)
N.S.	0,1	
N.C.	0,0	
(N)	(1510)	

¹ Los/as entrevistadores/as no ofrecen las opciones de respuesta "NO LEER", pero las registran cuando son mencionadas espontáneamente por las personas entrevistadas.

PREGUNTA 4a: SÓLO A QUIENES CONSIDERAN QUE LES VA MEJOR (Pregunta 3)

(N=222)

Pregunta 4a

¿Por qué lo cree así? (RESPUESTA ESPONTÁNEA). (RESPUESTA MÚLTIPLE).

Mayor capacidad de ahorro familiar	5,4
Situación favorable que prevalece en su sector de trabajo	3,6
Mejora laboral/sueldo	15,3
Disminución del gasto familiar	8,1
Ha cubierto/cubrirá deudas pendientes/pago de hipoteca	4,1
Situación actual/futura del empleo	1,4
Incorporación de la persona entrevistada/miembro del hogar al mercado de trabajo	41,0
Aumento del ingreso familiar	10,8
Su situación actual es de estabilidad/ha mejorado	5,0
Todos/as los/as miembros del hogar trabajan	0,5
Situación de la economía general	0,5
Aumento pensión	0,5
Otros	3,6
N.C.	2,7
(N)	(222)

PREGUNTA 4b: SÓLO A QUIENES CONSIDERAN QUE LES VA PEOR (Pregunta 3)

(N=310)

Pregunta 4b

¿Por qué lo cree así? (RESPUESTA ESPONTÁNEA). (RESPUESTA MÚLTIPLE).

Alza continuada de precios/inflación	26,5
Mayor endeudamiento familiar	2,6
Situación que prevalece en su sector de trabajo	2,3
Estancamiento del sueldo/laboral	0,6
Dificultades económicas familiares/ingreso insuficiente	7,4
Aumento del gasto familiar	16,8
Situación actual/futura del empleo	4,5
Alza del precio de la vivienda/tipos de interés	0,3
Persona entrevistada/miembro del hogar está/se quedará en paro	21,3
Disminución del ingreso familiar	19,0
La pensión de jubilación resulta insuficiente	4,8
Disminución de su capacidad de ahorro	4,2
Persona entrevistada/miembro del hogar se ha jubilado/jubilará	1,9
Política económica	1,0
Crisis económica	2,3
Situación de la política general	1,3
Otros	2,6
N.S.	1,0
N.C.	1,3
(N)	(310)

A TODAS LAS PERSONAS ENTREVISTADAS

Pregunta 5

¿Cuántas personas en su entorno se encuentran en paro y buscando trabajo en la actualidad?

Ninguna	37,8
Una	13,7
Dos	11,0
Tres	7,5
Cuatro	5,7
Cinco	5,7
Seis	2,6
Siete	1,4
Ocho	1,3
Nueve	0,3
Diez	4,7
Más de diez	4,7
N.C.	3,6
(N)	(1510)
Media	2,90
Desviación típica	4,54
(N)	(1455)

Pregunta 6

¿Son más, menos o el mismo número que hace seis meses?

Más	10,9
El mismo número	77,2
Menos	10,0
N.S.	1,9
N.C.	0,1
(N)	(1510)

Pregunta 7

¿Considera Ud. que la situación en España para encontrar/mejorar un puesto de trabajo es mejor o peor que hace seis meses?

Mejor	24,2
Igual (NO LEER) ²	38,2
Peor	34,6
N.S.	2,9
N.C.	0,1
(N)	(1510)

² Los/as entrevistadores/as no ofrecen las opciones de respuesta "NO LEER", pero las registran cuando son mencionadas espontáneamente por las personas entrevistadas.

Pregunta 8

En definitiva y teniendo en cuenta todo lo anterior, ¿considera Ud. que la situación actual de la economía española es mejor o peor que hace seis meses?

Mejor	24,6
Igual (NO LEER) ³	36,0
Peor	38,1
N.S.	1,2
N.C.	0,0
(N)	(1510)

Pregunta 9

Ahora, mirando hacia el futuro, ¿considera Ud. que la situación en España para encontrar/mejorar un puesto de trabajo dentro de seis meses será mejor o peor que en la actualidad?

Mejor	37,5
Igual (NO LEER) ⁴	20,5
Peor	34,8
N.S.	7,2
N.C.	0,1
(N)	(1510)

Pregunta 10

¿Cree Ud. que sus posibilidades de adquisición de bienes duraderos (coches, muebles, electrodomésticos, ordenadores, etc.; pero nunca viviendas, bienes inmuebles) durante el próximo año serán mayores, menores o iguales que las de este año?

Mayores	12,1
Igual	67,8
Menores	16,8
N.S.	3,0
N.C.	0,2
(N)	(1510)

³⁻⁴ Los/as entrevistadores/as no ofrecen las opciones de respuesta "NO LEER", pero las registran cuando son mencionadas espontáneamente por las personas entrevistadas.

Pregunta 11

¿Cree Ud. que sus posibilidades de ahorro durante el próximo año serán mayores, menores o iguales que las de este año?

Mayores	14,9
Igual	60,8
Menores	22,8
N.S.	1,4
N.C.	0,1
(N)	(1510)

Pregunta 12

¿Considera Ud. que la situación de su hogar dentro de seis meses será mejor o peor que en la actualidad?

Mejor	26,0	→ (Pregunta 13a)
Igual (NO LEER) ⁵	55,5	
Peor	15,8	→ (Pregunta 13b)
N.S.	2,6	
N.C.	0,2	
(N)	(1510)	

PREGUNTA 13a: SÓLO A QUIENES CONSIDERAN QUE LES IRÁ MEJOR (Pregunta 12)

(N=392)

Pregunta 13a

¿Por qué lo cree así? (RESPUESTA ESPONTÁNEA). (RESPUESTA MÚLTIPLE).

Mayor capacidad de ahorro familiar	9,7
Situación favorable que prevalece en su sector de trabajo	0,8
Mejora laboral/sueldo	14,8
Disminución del gasto familiar	4,6
Ha cubierto/cubrirá deudas pendientes/pago de hipoteca	5,1
Situación actual/futura del empleo	3,1
Incorporación de la persona entrevistada/miembro del hogar al mercado de trabajo	28,3
Aumento del ingreso familiar	4,3
Su situación actual es de estabilidad/ha mejorado	9,9
Todos/as los/as miembros del hogar trabajan	0,8
Situación de la economía general	7,4
Intuición/así lo cree	5,6
Aumento pensión	0,5
Situación de la política general	2,3
Otros	1,3
N.S.	6,6
N.C.	1,3
(N)	(392)

⁵ Los/as entrevistadores/as no ofrecen las opciones de respuesta "NO LEER", pero las registran cuando son mencionadas espontáneamente por las personas entrevistadas.

PREGUNTA 13b: SÓLO A QUIENES CONSIDERAN QUE LES IRÁ PEOR (Pregunta 12)

(N=238)

Pregunta 13b

¿Por qué lo cree así? (RESPUESTA ESPONTÁNEA). (RESPUESTA MÚLTIPLE).

Alza continuada de precios/inflación	23,1
Mayor endeudamiento familiar	1,3
Situación que prevalece en su sector de trabajo	1,7
Estancamiento del sueldo/laboral	12,2
Dificultades económicas familiares/ingreso insuficiente	7,6
Aumento del gasto familiar	18,1
Situación actual/futura del empleo	6,3
Alza del precio de la vivienda/tipos de interés	0,4
Persona entrevistada/miembro del hogar está/se quedará en paro	23,5
Disminución del ingreso familiar	12,2
La pensión de jubilación resulta insuficiente	3,4
Disminución de su capacidad de ahorro	3,8
Intuición/así lo cree	0,4
Persona entrevistada /miembro del hogar se ha jubilado/jubilará	0,4
Política económica	4,2
Crisis económica	0,8
Situación de la política general	5,0
Otros	3,4
N.S.	1,7
N.C.	0,4
(N)	(238)

A TODAS LAS PERSONAS ENTREVISTADAS

Pregunta 14

En definitiva, considerando todo lo anterior, ¿considera Ud. que la situación de la economía española dentro de seis meses será mejor o peor que la actual?

Mejor	35,8
Igual (NO LEER) ⁶	24,4
Peor	35,4
N.S.	4,3
N.C.	0,1
(N)	(1510)

⁶ Los/as entrevistadores/as no ofrecen las opciones de respuesta "NO LEER", pero las registran cuando son mencionadas espontáneamente por las personas entrevistadas.

Pregunta 15

El crecimiento de los precios (o inflación) en España durante este último año ha sido del -0,6% (*) ¿cree Ud. que los precios crecerán durante el próximo año más, menos o igual que en el último año?

Más	51,3
Igual	40,5
Menos	3,9
N.S.	4,3
N.C.	0,0
(N)	(1510)

(*) Se actualiza mensualmente, tasa de *variación interanual* del IPC (información INE).

Pregunta 16

¿Y cree Ud. que durante el próximo año el tipo de interés al que las entidades financieras prestan el dinero, subirá, bajará o se mantendrá?

Subirá	31,5
Se mantendrá	51,6
Bajará	8,1
N.S.	8,8
N.C.	0,0
(N)	(1510)

Pregunta 17

En términos generales, ¿cree Ud. que el precio de la vivienda durante el próximo año subirá, bajará o se mantendrá?

Subirá	42,4
Se mantendrá	43,0
Bajará	9,7
N.S.	4,8
N.C.	0,1
(N)	(1510)

Pregunta 18

Ud. personalmente ¿tiene planes de comprar vivienda en el próximo año?

Sí	3,8
No	95,4
N.S.	0,8
N.C.	0,0
(N)	(1510)

Pregunta 19

Sexo:

Hombre	48,6
Mujer	51,4
(N)	(1510)

Pregunta 20

¿Qué edad tiene Ud.?

16-24	10,3
25-34	15,6
35-44	20,0
45-54	18,1
55-64	14,0
65 y +	22,0
(N)	(1510)

Pregunta 21

¿Ha ido Ud. a la escuela o cursado algún tipo de estudios?

No, es analfabeto/a	0,7
No, pero sabe leer y escribir	2,1
Sí, ha ido a la escuela	97,2
N.C.	0,0
(N)	(1510)

→ (Preguntas 22a y 22b)

PREGUNTAS 22a Y 22b: SÓLO A QUIENES HAN IDO A LA ESCUELA (Pregunta 21)

(N=1467)

Pregunta 22a

¿Cuáles son los estudios de más alto nivel que Ud. ha completado obteniendo el correspondiente título oficial?

Menos de 5 años de escolarización	2,7
Educación primaria	7,6
Cualificación profesional grado inicial (FP grado inicial)	2,5
Educación secundaria inferior	27,8
FP de grado medio	8,9
Bachillerato	15,7
FP de grado superior	6,8
Estudios universitarios medios	8,7
Estudios universitarios superiores	16,7
Estudios oficiales de posgrado y doctorado	2,4
Otros	0,2
N.C.	0,1
(N)	(1467)

Pregunta 22b

¿Y esta Ud. cursando estudios oficiales en la actualidad? ¿Cuáles? (RESPUESTA MÚLTIPLE).

Educación primaria	0,1
Cualificación profesional grado inicial (FP grado inicial)	0,0
Educación secundaria inferior	0,5
FP de grado medio	1,2
Bachillerato	1,4
FP de grado superior	1,2
Estudios universitarios medios	0,3
Estudios universitarios superiores	5,0
Estudios oficiales de posgrado y doctorado	1,5
Otros	1,8
No está cursando estudios	87,2
N.C.	0,0
(N)	(1467)

A TODAS LAS PERSONAS ENTREVISTADAS

Pregunta 23: Recodificación Nivel de estudios reglados (P21 y P22a)

Nivel de estudios:

Sin estudios	5,5
Primaria	7,4
Secundaria inferior	27,0
Secundaria superior	15,2
FP	17,6
Universitarios	27,0
Otros	0,2
N.C.	0,1
(N)	(1510)

Pregunta 24

¿Cuál es su estado civil?

Casado/a	50,7
Soltero/a	34,9
Viudo/a	8,1
Separado/a	2,3
Divorciado/a	4,0
N.C.	0,0
(N)	(1510)

Pregunta 25

¿Actualmente cuántas personas además de Ud. conviven en su hogar?

Vive solo/a	13,4	→ (Pregunta 27)
Una	30,9	
Dos	26,0	
Tres	22,9	
Cuatro	5,2	
Más de cuatro	1,6	
N.C.	0,0	→ (Pregunta 27)
(N)	(1510)	
<hr/>		
Media	1,82	
Desviación típica	1,23	
(N)	(1510)	

PREGUNTAS 25a, 25b Y 26: SÓLO A QUIENES VIVEN CON ALGUNA PERSONA (Pregunta 25)

(N=1308)

Pregunta 25a

¿Y está Ud. viviendo...? (RESPUESTA MÚLTIPLE).

Con su cónyuge o pareja	67,5
Con sus hijos/as	43,5
Con su padre y/o madre	27,1
Con hermanos o hermanas (con o sin otros/as ascendientes/parientes)	16,3
Con amigos/as o compañeros/as de trabajo	1,5
Otra situación (cuidadores/as, servicio doméstico, etc.)	1,1
N.C.	0,0
(N)	(1308)

Pregunta 25b

Incluyéndole a Ud., ¿cuántas personas en su hogar tienen ingresos de trabajo o de rentas o de pensiones o subsidios?

Ninguna persona	0,0
1 persona	28,6
2 personas	54,1
3 personas	12,2
4 personas	2,8
Más de 4 personas	0,2
N.C.	2,1
(N)	(1308)
<hr/>	
Media	1,89
Desviación típica	0,73
(N)	(1280)

Pregunta 26

¿Quién es la persona que aporta más ingresos a su hogar?

La persona entrevistada	37,3
Otra persona	50,3
La persona entrevistada y otra casi a partes iguales (NO LEER) ⁷	10,1
N.C.	2,3
(N)	(1308)

A TODAS LAS PERSONAS ENTREVISTADAS

Pregunta 27

Pensando en los ingresos netos que por todos los conceptos entran en su hogar cada mes, incluyendo los suyos, ¿en cuál de los siguientes tramos que voy a leerle se situaría Ud.?

Menos de 1.100 €	27,0
De 1.100 a 1.800 €	32,0
De 1.801 a 2.700 €	19,5
De 2.701 a 3.900 €	10,4
Más de 3.900 €	4,0
N.C.	7,1
(N)	(1510)

Pregunta 28

¿En cuál de las siguientes situaciones se encuentra Ud. actualmente?

Trabaja (por cuenta propia o por cuenta ajena)	47,5
Jubilado/a o pensionista (anteriormente ha trabajado)	21,0
Pensionista (anteriormente no ha trabajado)	5,0
Parado/a y ha trabajado antes	11,0
Parado/a y busca su primer empleo	1,0
Estudiante	8,3
Trabajo doméstico no remunerado	5,6
Otra situación	0,5
N.C.	0,0
(N)	(1510)

⁷ Los/as entrevistadores/as no ofrecen las opciones de respuesta "NO LEER", pero las registran cuando son mencionadas espontáneamente por las personas entrevistadas.

Pregunta 29

¿Puede Ud. autoubicarse ideológicamente en una escala del 1 al 10, siendo el 1 la izquierda y el 10 la derecha?

1 Izquierda	8,2
2	5,0
3	13,0
4	11,8
5	29,1
6	8,7
7	6,8
8	5,8
9	0,9
10 Derecha	2,5
N.S.	4,5
N.C.	3,8
(N)	(1510)
<hr/>	
Media	4,67
Desviación típica	2,07
(N)	(1385)

Pregunta 30

¿Tiene Ud. la nacionalidad española desde que nació o la ha adquirido con posterioridad?

Desde que nació	92,7	} → (Pregunta 31)
La ha adquirido con posterioridad	3,4	
No tiene nacionalidad española	3,8	
N.C.	0,1	
(N)	(1510)	

(Pregunta 32a)

PREGUNTA 31: SÓLO A QUIENES TIENEN LA NACIONALIDAD ESPAÑOLA (Pregunta 30)

(N=1451)

Pregunta 31

¿Me podría decir si en las elecciones generales del 26 de junio de 2016...?

Fue a votar y votó	80,2
No tenía edad para votar	2,6
Fue a votar pero no pudo hacerlo	0,9
No fue a votar porque no pudo	5,6
Prefirió no votar	10,2
No tenía derecho a voto	0,3
No recuerda	0,1
N.C.	0,3
(N)	(1451)

PREGUNTA 31a: SÓLO A QUIENES FUERON A VOTAR Y VOTARON (Pregunta 31)

(N=1163)

Pregunta 31a

¿Y podría decirme a qué partido o coalición votó Ud.?

PP	20,4
PSOE	20,6
Unidos Podemos	11,9
Ciudadanos	9,3
En Comú Podem	3,3
Compromís-Podemos	3,0
ERC	2,6
Convergència (CDC)	0,9
En Marea	0,8
EAJ-PNV	0,9
EH Bildu	0,5
CC-PNC	0,2
Otros partidos	2,0
En blanco	1,9
Voto nulo	1,1
No recuerda	1,9
N.C.	18,8
(N)	(1163)

PREGUNTA 32a: SÓLO A QUIENES ADQUIRIERON LA NACIONALIDAD ESPAÑOLA CON
POSTERIORIDAD A SU NACIMIENTO O NO TIENEN LA NACIONALIDAD ESPAÑOLA
(Pregunta 30)

(N=109)

Pregunta 32a

¿Cómo definiría Ud. su manejo del castellano?

Lo habla un poco	4,6
Lo habla más o menos bien	22,9
Lo habla con fluidez	17,4
Lo habla como si fuera nativo/a	16,5
Es su idioma materno	38,5
N.C.	0,0
(N)	(109)

A TODAS LAS PERSONAS ENTREVISTADAS

Pregunta 33

Por último, ¿la vivienda en la que Ud. vive es...?

En propiedad por compra y está totalmente pagada	46,3
En propiedad por compra y con pagos o hipotecas pendientes	29,0
En alquiler	14,6
En propiedad por herencia o donación	6,3
Cedida gratis o a bajo precio por un/a familiar, la empresa, etc.	2,1
Otra forma, ¿cuál?	0,7
N.S.	0,5
N.C.	0,5
(N)	(1510)

Pregunta 34: Recodificación régimen de tenencia de la vivienda (P33)

Régimen de tenencia de la vivienda

Propietarios/as	52,6
Propietarios/as con hipoteca	29,0
En alquiler	14,6
Otra situación	2,8
N.S.	0,5
N.C.	0,5
(N)	(1510)